



おおむた

Omuta City Public Relations

12.15

December 15, 2020 No.1264

ものづくりって楽しい！

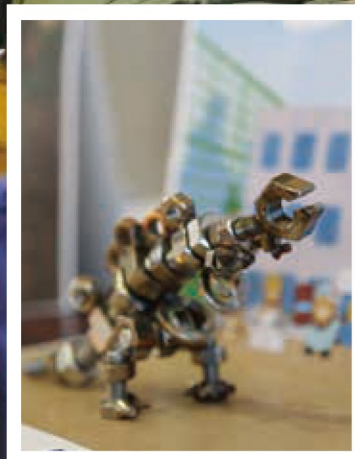

掲載情報は12月7日時点のものです。新型コロナの影響で、掲載内容が変更となる場合があります。事前に問合せ先やホームページで確認してください。



新型コロナに関する相談・受診方法

～ 受診前に必ず電話相談を ～

身近なかかりつけ医等で新型コロナウイルス感染症の相談ができるようになりました。

発熱等の症状がでたら…

① まずは

かかりつけ医等の
地域で身近な医療機関に電話相談

相談した医療機関で
診療・検査ができる場合

相談した医療機関で
診療・検査ができない場合

医療機関を受診

② へ

② 相談した医療機関で診療・検査ができない場合 相談する医療機関に迷った場合等

受診・相談センターに問い合わせてください。診療・検査ができる医療機関を案内しますので、案内された医療機関に電話相談したうえで受診してください。

受診・相談センター（南筑後保健福祉環境事務所）

平日 ☎68-5224 FAX 72-3035

夜間・休日 ☎092-643-3288

！ 受診時に注意すること

- ・受診前に必ず電話相談をし、来院時間を決めてください。
- ・できるかぎり公共交通機関以外を利用して来てください。
- ・来院時間を守り、マスクを着用して受診してください。

※公表の承諾が得られている県内の医療機関は
県ホームページで確認できます →



大牟田市

住所 大牟田市有明町 2丁目3番地
電話 0944-41-2222 (代表)
FAX 0944-41-2552 (代表)
ホームページ <http://www.city.omuta.lg.jp>
発行・編集 広報課 ☎41-2505

広報紙の配布に関する問い合わせは、
シルバー人材センター（☎53-2319）へ

人が育ち、
人でにぎわい、
人を大切にするまち

それなら、おおむた



目次 contents 2020.12.15 No.1264

- 3 新型コロナウイルス感染症
- 4 年末年始ごみ・し尿収集のお知らせ
- 5 休日当番医・平日時間外小児急患診療当番医
年末年始の閉庁日と各施設の休館日
- 6 暴力団追放市民総決起大会を開催します
- 7 令和2年7月豪雨災害
- 8 市からののお知らせ（01～06）
水道管を寒さから守りましょう ほか
- 10 すこやか健康
年に一度は、がん検診を受けましょう ほか
- 12 水道事業の業務状況
- 13 公共下水道事業の業務状況
- 14 大牟田市の財政
- 17 暮らしの情報
お知らせ / 講座・講演会 / 募集 / 仕事・資格 / 相談
- 20 おでかけガイド
観光ガイド募集ツアー第2弾 ほか
- 22 マイナポイント

次回の『広報おおむた』は1月1日号

1月9日～1月11日にお届けします



● 1月の休日窓口 1月10日(日)

時間 午前8時30分～午後0時30分
開設 市民課、保険年金課、税務課、
納税課、子ども家庭課

※詳しくは、市役所代表電話から各課へ。
ホームページでも確認できます。 →



今号の表紙



羽山台小学校で11月17日、親子学習会が開かれました。大牟田高等技術専門校を講師に迎え、技術の素晴らしさを学んだ3年生児童は、ねじを使った恐竜を作り、ものづくりの楽しさも体験しました。

年末年始は、いつもより しっかりとコロナ対策を!!

全国で
コロナ感染者
急増中!!



11月以降、全国的に新型コロナウイルスへの感染が拡大し、感染者数は過去最多を更新しています。また、福岡県内においても、少しずつ感染が増えてきています。

これから年末年始に向け、里帰りや忘年会・新年会などで人が集まる機会も増えていきます。

感染しない・させないために、**一人ひとり**が**気を付けて**、**感染防止対策**を**徹底**していきましょう。

感染防止の基本

手洗い、マスク着用、人との距離の確保、三密（密閉・密集・密接）の回避 など

! こんな場面は要注意

場面1 飲食を伴う懇親会など

▶ 飲酒で気分が高揚し、注意力も低下します。
また、大声になると飛沫も飛びやすくなります。

▶ 個室など仕切られた空間に長時間、大人数が滞在すると感染リスクが高まります。



場面2 マスクなしでの会話

▶ マスクなしでの近距離での会話により感染リスクが高まります。

▶ 昼カラオケなどでの事例も確認されています。



場面3 居場所の切り替わり

▶ 仕事での休憩時間に入った時など、居場所が切り替わると、環境の変化や気の緩みにより、感染リスクが高まる場合があります。

▶ 休憩室や喫煙所、更衣室での感染が疑われる事例が確認されています。



! 感染リスクを下げながら楽しく会食

- 飲食の際は、**少人数・短時間で、なるべく普段一緒にいる人と、深酒・はしご酒は控え適度な酒量で!**
- 箸やコップは使いまわさない!
- 席の配置は斜め向かいに! (正面や真横はなるべく避ける)
- 体調が悪い時は、参加を控える!
- 感染防止対策にしっかりと取り組まれているお店を利用する!



このポスター
が目印!

クリスマスや大晦日、初日の出、初詣での参道などには、**不特定多数の人が密集しがち**です。そのような場所では、一人ひとりが適切な感染防止対策を徹底しましょう。

■問合せ

受診・相談センター（南筑後保健福祉環境事務所） 平日☎68-5224 / 夜間・休日☎092-643-3288
市保健衛生課 ☎41-2669 FAX 41-2675

年末年始ごみ・し尿収集のお知らせ

● 年末・年始は、ごみの量が多くなりますので、できるだけごみの減量に協力してください。
 ● 大型ごみや臨時ごみの収集は、大型ごみ受付センターへ電話で申し込んでください。

燃えるごみ 火・金 収集地域	燃えるごみ 月・木 収集地域	燃えるごみの日	燃えないごみの日
12月29日 (火)	12月28日 (月)	年末最後	年始最初
令和3年 1月 5日 (火)	令和3年 1月 4日 (月)	年末最後	年始最初
12月23日 (水)	12月16日 (水)	年末最後	年始最初
令和3年 1月 6日 (水)	令和3年 1月13日 (水)	年末最後	年始最初

校区	年末最後	年始最初	リサイクルの日
倉永	21日(月)	4日(月)	4日(月)
吉野	21日(月)	4日(月)	4日(月)
上内	22日(火)	5日(火)	5日(火)
手鎌	22日(火)	5日(火)	5日(火)
銀水	23日(水)	6日(水)	6日(水)
羽山台	23日(水)	6日(水)	6日(水)
高取	24日(木)	7日(木)	7日(木)
三池	24日(木)	7日(木)	7日(木)
平原	25日(金)	8日(金)	8日(金)
白川	25日(金)	8日(金)	8日(金)
みなと	28日(月)	25日(月)	25日(月)
天領	28日(月)	25日(月)	25日(月)
馳馬	29日(火)	12日(火)	12日(火)
大牟田中央	16日(水)	13日(水)	13日(水)
玉川	16日(水)	13日(水)	13日(水)
天の原	17日(木)	14日(木)	14日(木)
大正	17日(木)	14日(木)	14日(木)
中友	18日(金)	15日(金)	15日(金)
明治	18日(金)	15日(金)	15日(金)

※1月4日(月)の「倉永・吉野」校区のリサイクル回収容器は、1月3日(日)に配置します。

※1月11日(祝)のごみ収集とリサイクル回収は休みです。

年 末 (12 月)														大型ごみ受付時間			
30日(水)	29日(火)	28日(月)	27日(日)	26日(土)	25日(金)	24日(木)	23日(水)	22日(火)	21日(月)	20日(日)	19日(土)	18日(金)	17日(木)		16日(水)	15日(火)	14日(月)
休み	午後5時 午前8時30分	午後5時 午前8時30分	休み	休み	午後6時 午前8時30分	午後6時 午前8時30分	午後6時 午前8時30分	午後6時 午前8時30分	午後6時 午前8時30分	午後6時 午前8時30分	休み	午後5時 午前8時30分	午後5時 午前8時30分	午後5時 午前8時30分	午後5時 午前8時30分	午後5時 午前8時30分	午後5時 午前8時30分
申し込みは、大型ごみ受付センター (☎59-7033) ※12月25日(金)以降の年末の受付分は、収集が年始になる場合があります。																	

大型ごみ

● 年末の大型ごみの申し込みは、早めにお願ひします。
 ● 年始の受け付けは1月4日(月)からです。

施設へのごみの持ち込み

年末…12月30日(水)まで
 年始…1月4日(月)から

▼受付時間 午前8時45分～正午、午後1時～4時45分

※12月29日(火)・30日(水)：

午前8時45分～午後4時45分

「燃えるごみ」
 大牟田・荒尾
 RDFセンター
 (☎530411)

「燃えないごみ・資源物」大牟田市
 リサイクルプラザ
 (☎591220)

● 指定袋での搬入ができない場合は、10キロにつき210円の手数料が必要です(10キロ未満も210円)。

し尿の収集

年末…12月30日(水)まで

※12月26日(土)・27日(日)は収集します。

年始…1月4日(月)から

※1月11日(祝)は休みです。

※年末年始は収集予定日がずれる場合があります。

問合せ

■ごみ収集に関すること

第一清掃事務所 (☎575109)

し尿収集に関すること

第二清掃事務所 (☎591431)

休日当番医

診療時間は、9時～18時（眼科当番医と歯科当番医は9時～17時）
※ひまわり眼科は、10時～18時

1月1日

内 曾我病院 吉野 58-1234
ヨコクラ病院 高田町濃施 22-5811
小 友永医院 青葉町 52-2523
やまかわクリニック 中白川町 52-2705
外 永田整形外科病院 不知火町 53-3879
ヨコクラ病院 高田町濃施 22-5811
眼 ひまわり眼科 岬町 32-8831
歯 あつさか歯科クリニック 本町 51-1620

1月2日

内 二宮医院 倉永 50-0246
杉循環器科内科病院 田隈 56-1119
小 こが小児科医院 岬 53-1150
吉野こどもクリニック 宮崎 58-3132
外 兼行病院 歴木 54-0055
永田整形外科病院 不知火町 53-3879
眼 諸岡眼科 船津町 51-9100
歯 はすだ歯科 三川町 41-5678

1月3日

内 西村クリニック 白川 54-5457
大牟田中央病院 歴木 53-5111
小 坂西医院内科・小児科 原山町 52-2025
原医院 三川町 57-3301
外 大牟田中央病院 歴木 53-5111
ヨコクラ病院 高田町濃施 22-5811
眼 諸岡眼科 船津町 51-9100
歯 吉田歯科 姫島町 56-3434

1月10日

内 白川病院 上白川町 53-4173
杉循環器科内科病院 田隈 56-1119
小 井上内科クリニック 不知火町 52-4602
江の浦(貴)医院 高田町江浦町 22-5050
外 ヨコクラ病院 高田町濃施 22-5811
大牟田天領病院 天領町 54-8482
眼 塩谷眼科 宮部 52-5494
歯 浜崎歯科クリニック 岬 43-1000

1月11日

内 升永医院 田隈 52-3798
ヨコクラ病院 高田町濃施 22-5811
小 石崎医院 四ヶ 58-0117
吉村医院 平原町 52-4427
外 木村(展)医院 天道町 59-8205
永田整形外科病院 不知火町 53-3879
眼 中山眼科 吉野 58-0028
歯 川口歯科 下白川町 53-8110

救急電話相談・医療機関案内

急な病気やけがに関する相談など
に対して、医療機関受診の緊急度を
アドバイスします。

- 相談電話 プッシュ回線 #7119 ☎092-471-0099
- 対応時間 24時間対応

休日当番薬局の案内

大牟田薬剤師会ホームページ(<http://omupha.org/>)
を確認してください。



←ホームページは
こちら

平日時間外 小児急患診療当番医

診療時間は19時～22時。土曜日の
診療時間は14時～22時です。

受診するときは、当番医に電話を
かけてから出掛けましょう。

※必ずしも小児科医が担当するとは
限りません。

1/4(月) 和田医院 歴木 55-1529
5(火) 篠塚小児科皮膚科医院 橘 58-5000
6(水) 日の出町すぎ病院 東新町 55-3000
7(木) 大牟田市立病院(★) 宝坂町 53-1061
8(金) 末吉小児科内科医院 船津町 59-8100
9(土) 大牟田市立病院(★) 宝坂町 53-1061

(★)…大牟田市立病院で、協力医療
機関の医師が診療を担当します。

当番時間外の小児急患診療につい
ては、次の医療機関が対応します。

ただし、小児科医ではない医師が
診察を担当する場合があります。

大牟田天領病院 (天領町 ☎54-8482)
米の山病院 (歴木 ☎51-3311)
杉循環器科内科病院 (田隈 ☎56-1119)
南大牟田病院 (白井町 ☎57-2000)
ヨコクラ病院 (高田町濃施 ☎22-5811)

●●●●● 小児救急医療電話相談 ●●●●●

- 相談電話 プッシュ回線 #8000 ☎0942-37-6116
- 対応時間 平日…19時～翌朝7時
土曜…12時～翌朝7時
日祝…7時～翌朝7時

年末年始の閉庁日と各施設の休館日

★市役所の休みは、12月29日(火)～令和3年1月3日(日)

図書館、三池カルタ・歴史資料館、 石炭産業科学館、エコサックセンター、 労働福祉会館、サン・アビリティーズおおむた	12月28日(月)～1月4日(月)
動物園	12月28日(月)～1月1日(祝)
文化会館	12月28日(月)～1月3日(日)
市民体育館	12月29日(火)～1月3日(日)
地区公民館、えるる、リフレスおおむた	12月29日(火)～1月4日(月)
大牟田観光プラザ、新大牟田駅観光プラザ	12月31日(木)、1月1日(祝)・4日(月)
道の駅「おおむた」花ぶらす館	12月31日(木)～1月3日(日)
葬斎場	1月1日(祝)

※図書館、三池カルタ・歴
史資料館、石炭産業科学
館、エコサックセンター、
文化会館は、1月11日(祝)
は開館し、12日(火)は休館。

※宮原坑、三池港展望所、
旧長崎税関三池税関支署、
三川坑跡の年末年始の公
開状況は「大牟田の近代
化産業遺産」ホームペー
ジで確認してください。

ホームページは
コチラ⇒



暴力団追放市民総決起大会を開催します

▶と き **12月26日(土)**

10時~12時

▶ところ **文化会館大ホール**



大牟田市民が一丸となって、暴力団のいない安心で安全なまちを実現しましょう。
市民の皆さんの参加をお願いします。

- 主 催 大牟田市、大牟田市議会、大牟田警察署、大牟田地区防犯協会、大牟田市安心安全まちづくり推進協議会
- 後 援 (公益財団法人) 福岡県暴力団追放運動推進センター
- 駐車場 文化会館の駐車場には限りがありますので、公共交通を利用してください。
- その他 当日はマスク等の着用など、新型コロナ対策をお願いします。また、発熱や風邪の症状がある人、体調が優れない人は、参加を遠慮してください。受付前に検温・手指消毒への協力をお願いします。

手話通訳、
要約筆記あり

● 浪川会本部事務所の撤去に向けた緊急集会を開催しました

11月12日(木)に、市内にある指定暴力団浪川会の本部事務所に対して、福岡地方裁判所が事務所の使用禁止等の仮処分命令を執行しました。今後、同事務所は、暴力団の事務所としての使用(組員の出入り、会合等を行うこと)が禁止されました。

これを受け、大牟田市・大牟田警察署などの主催により、11月21日(土)文化会館において浪川会本部事務所の撤去に向けた緊急集会を開催しました。

集会では、大牟田市長、大牟田警察署長、福岡県警の暴力団対策部長からの挨拶や、弁護士からの説明がありました。最後には、大牟田市議会境議長からの「暴力団はいらない、事務所の撤去ガンバロー！」の声に合わせ、集まった市民の皆さん約200人から大きな拍手が起こり、事務所の撤去に向けて会場が一丸となりました。



撤去運動への応援メッセージが、たくさん寄せられました

■問合せ 事務局(大牟田市生活安全推進室)

☎41-2730 FAX41-2552



01 市営住宅および民間賃貸住宅の一時入居

■問合せ 建築住宅課 ☎41-2787 FAX 41-2795

「市営住宅および民間賃貸住宅への一時入居」を希望される被災者の方は、令和3年1月29日(金)までに、ご相談をお願いします。

■対象

令和2年7月豪雨により、住宅が全壊・大規模半壊・半壊、床上浸水の被害を受けており、引き続き住むことができず住宅にお困りの方

■提供期間

入居後6カ月。必要に応じて最長1年まで延長可能
※住宅の建替えなど相当な期間を要する場合は、最長2年まで入居可能。

■家賃等

家賃、敷金は免除。ただし、共益費、光熱水費は自己負担

■相談対応

入居可能な市営住宅および民間賃貸住宅の情報提供
※県営住宅への一時入居の案内も行っています



02 住宅の応急修理

～「住宅の応急修理」の申し込みはお済みですか

■問合せ 建築住宅課 ☎41-2787 FAX 41-2795

「住宅の応急修理」の支援制度の活用を考えられている被災者の方は、令和3年1月29日(金)までに、ご相談をお願いします。

■支援制度の概要

令和2年7月の豪雨によって被災した方に対し、市が一定の範囲内で応急的な修理を支援します。なお、自らの資力では応急修理をすることができない方等に限り、また、住宅の応急修理を利用される方は、別途10万円の支援金を交付します。

■対象

大規模半壊、半壊、準半壊の住宅被害を受けた方（被害の程度は、り災証明書で確認します）

■対象の工事

居室や台所、トイレ等日常生活に必要な最小限度の部分

■限度額

- ・「大規模半壊」「半壊」の場合：59万5千円（消費税込み、上限）
- ・「準半壊」の場合：30万円（消費税込み、上限）

※市が修理した事業者へ支払います。また、対象外となる修理費用や限度額を超える部分の費用は自己負担となります（ただし、市独自で一律10万円の追加支援有り）

01 水道管を寒さから守りましょう

■問合せ 上水道工務課 ☎ 41-2843

本格的に寒くなる前に、凍結防止のための点検と寒さ対策を行い、水道管の破裂を予防しましょう。

- 凍結予防 水道管を保温チューブ等でおお覆いましょう。

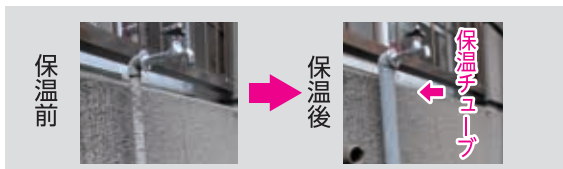

- 水道管が破裂してしまったら

- ①止水栓を閉める
止水栓を右に回して水を止めてください。

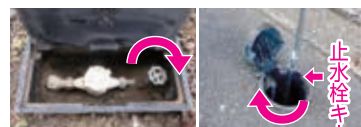

メーターBOXの場合

こうすいせん
甲止水栓の場合
(止水栓キーが必要です)

- 蛇口が凍ってしまったら

熱湯をかけると水道管が破裂する恐れがあります。必ずタオルなどを蛇口にかけて、ぬるま湯で溶かしてください。



- ②応急処置をする

破裂箇所に布（古タオル）等を巻きつけて応急処置をしてください。



～自宅を長期間不在にする場合は閉栓手続きを～

寒波等による漏水の発見が遅れるのを防ぐため、自宅を長期間不在にするときは閉栓手続きを利用して水道の使用を止めてください。

■問合せ 企業局お客様センター (☎ 41-2841)

- ③「指定給水装置工事事業者」に修理を依頼する事業者の一覧は企業局お客様センターで配布しているほか、企業局のホームページにも掲載しています。

02 就学援助申請の受付

■問合せ 学務課 ☎41-2866

令和3年度分の援助を希望する人は、各学校より令和3年1月中に配布する申請書に記入の上、必要書類をそろえて申請してください。現在援助を受けている人も、申請が必要です。

- ▶受付期間 令和3年2月9日(火)～27日(土)
- ▶問合せ 学務課 (☎41-2866) または最寄りの小・中学校

就学援助は、公立小・中学校の給食費、学用品費等を負担することが困難な家庭に、教育費の一部を援助する制度です。

03 【再募集】大牟田市職員採用選考試験（身体障害者対象）を実施します

■問合せ 人事課（市役所本庁舎3階）☎41-2550

- ▶募集職種 一般行政事務
- ▶募集人数 1人
- ▶受験資格 身体障害者福祉法第15条に定める身体障害者手帳の交付を受けている者で、平成3年4月2日から平成15年4月1日までに生まれたもの
- ▶第1次試験日 令和3年1月9日(土)
- ▶受付期限 令和3年1月4日(月)

申込方法や試験に関する詳しい内容については、必ず試験案内で確認してください。試験案内は、人事課で配布しているほか、ホームページで確認できます。

ホームページはコチラから→



04 おおむたの子ども会

■問合せ 生涯学習課 青少年教育担当 ☎41-2625

大牟田市子ども会育成者連絡協議会（市子連）は、市と連携し、子ども会活動がより楽しく充実したものになるよう支援しています。

●子ども会とは

さまざまな行事を通し、子どもの豊かな心と社会性を育て、健やかな成長を促すとともに、地域の連帯意識を育てることを目的としています。

子ども会の活動紹介 天1子ども会（天領校区）

天1子ども会は、昔からの地域行事「子どもみこし」「大蛇山」「ふれあい体育祭」「歳末夜警」を子どもたちに体験させ、いい思い出づくりに貢献できればと毎年参加しています。

「大蛇山」では、5・6年生がお囃子、低学年は綱を引き、天領校区ならではの貴重な体験をさせて頂いています。これからも地域との交流を大事にしながら子どもたちが笑顔になれる活動を続けていきたいです。



市子連の行事予定 ●申込みは電話またはFAXで生涯学習課青少年教育担当（☎41-2625 FAX52-5299）へ

第28回新年カルタ大会

カルタを通して社会性などを養うとともに、子ども会相互の親睦を図ります。

- ▶とき 令和3年1月11日(祝)午前9時30分開会
- ▶ところ 手鎌地区公民館
- ▶対象 市子連加入の子ども会（1チーム5人）
- ▶参加費 1チーム500円
- ▶申込締切 12月23日(火)

イン・リーダー養成講座Ⅲ

将来のジュニア・リーダーを目指す子どものための講座です。ふれあいを中心とした学習をします。

- ▶とき 令和3年1月24日(日)午前10時～午後4時30分
- ▶ところ えるる
- ▶対象 小学校4～6年生・先着20人
- ▶参加費 200円
- ▶申込期間 12月11日(金)～1月12日(火)

05 令和3年度学童保育所、学童クラブの入所申込み受け付け

■問合せ 子ども育成課 ☎41-2248

- ▶申込期間 令和3年1月4日(月)～14日(木)
- ▶申込み 申請書一式は、入所を希望する学童保育所・学童クラブまたは子ども育成課で、12月15日(火)より渡します。提出は、倉永、平原、天領、天の原、大牟田中央、駿馬学童クラブは子ども育成課へ、その他は入所を希望する学童保育所へお願いします。

- ※玉川小学校の児童は、天の原学童クラブへの送迎あり。
- ※上内小学校の1年生と2年生は、吉野学童保育所・クラブへの送迎あり。



令和3年度学童保育所・学童クラブ	問合せ先
三池学童保育所	☎51-7986
高取学童保育所	☎51-7987
中友学童保育所	☎52-4362
みなと学童保育所	☎080-6438-0582
白川学童保育所	☎54-4722
銀水学童保育所	☎53-1690
吉野学童保育所・吉野学童クラブ※	☎50-1388
手鎌学童保育所・手鎌学童クラブ	☎56-2488
羽山台学童保育所	☎57-0505
明治学童保育所	☎57-2335
大正学童保育所	☎55-0303
倉永学童クラブ	子ども育成課☎41-2248
平原学童クラブ	//
天領学童クラブ	//
天の原学童クラブ※	//
大牟田中央学童クラブ	//
駿馬学童クラブ	//

06 119番通報では、まず火事か救急かを伝えてください。 次に、出動先（住所など）を教えてください

① 消防車・救急車を向かわせる住所を教えてください

119番通報を受信する筑後地域消防指令センターは、久留米市にありますので「大牟田市」から住所を教えてください。

住所がわからないときは、次の②をお聞きします。



② 近くの目標となる建物名などを教えてください

公共施設、バス停、交差点や病院名などのどちら側かを教えてください。

**119番通報中に、消防車・救急車はすでに出動の準備をしています。
落ち着いて指令センター員の質問にお答えください！**

■問合せ 筑後地域消防指令センター

〒839-0815 久留米市山川沓形町3番15号

☎ 0942-41-0411 FAX 0942-41-0416

ホームページ <http://www.center-chikugo119.jp/>



早期発見・早期治療を！

年に一度は、がん検診を受けましょう

早期にがんを発見するためには、定期的に受診することが大切です。

▶とき・ところ

①令和3年3月6日(土) 三池小学校

②令和3年3月7日(日) 駿馬小学校

※市国保の特定健診・20代30代健診を同時開催。

詳しくは保険年金課 (☎41-2606) へ。

▶**検診項目** 胃・肺・大腸・子宮頸^{けい}・乳

▶**対象** 子宮頸がん検診…20歳以上の市民
その他のがん検診…40歳以上の市民

※今年度に受診済みの人は同じ項目は受診できません。

■**申込み・問合せ** 検診日の3週間前までに電話で
福祉課 健康対策担当 (☎41-2668) へ

! がん検診無料クーポン券を持っている皆さんへ

今年度の子宮頸がん、乳がん検診の「無料クーポン券引換えはがき」の有効期限は、3月31日(水)までです。まだ受診していない人は、早めに受診してください。

なお、無料で受診できる検診内容は、市が実施する検診内容です。

▶対象 (年齢は令和2年4月1日現在)

子宮頸がん…20歳女性

乳がん…40歳の女性

※令和元年度の無料クーポン対象者で新型コロナの影響で受診できなかった人も対象です。

(子宮頸がん…21歳女性、乳がん…41歳女性)

▶受診方法

①**集団がん検診**で受診 (日程は上記を確認)
検診日に引換えはがきを持参

②**医療機関**で受診
事前に市窓口か郵送で無料クーポン券へ引き換え後、直接医療機関に予約してください

3/31
まで

すこやか
健康

入院時の食事代の減額制度を知っていますか？

入院したときの食事代は、医療費とは別に定額（標準負担額）の自己負担が必要です。また、65歳以上の方が療養病床（★）に入院したときは、食費と居住費の自己負担が必要です。

（★）療養病床とは…急性期の治療を終え、長期の療養を必要とする人のための医療機関の病床



市県民税非課税世帯の皆さんへ

「限度額適用・標準負担額減額認定証」を医療機関に提示すると、食事代や食費が減額されます（以下の表）。入院する前に保険年金課へ申請してください。

- ▶申請に必要な物 ①保険証、②窓口に来る人の印鑑、
③対象者（国保は世帯主）のマイナンバー（個人番号）がわかる物
※すでに区分Ⅱ、非課税Ⅱの限度額認定証の交付を受けている人で、過去12カ月以内に90日を超える入院がある場合は、入院期間を確認できる領収書等

標準負担額【食事代・食費（1食あたり）、居住費（1日あたり）】

負担区分	一般病床	療養病床（★）			
		右に該当しない人		入院医療の必要性の高い人	
		食事代	食費	居住費	食費
市県民税課税世帯	460円（※3）	460円		460円（※3）	
70歳未満の市県民税非課税世帯、区分Ⅱ、非課税Ⅱ（※1）	90日までの入院	210円	210円	370円	210円
	90日を超える入院	160円			160円
区分Ⅰ、非課税Ⅰ（※2）	100円		130円		100円
		老齢福祉年金受給者	100円	0円	100円

※1 世帯全員（国保は世帯主と国保加入者のみ）が市県民税非課税の人（※2以外）。

※2 世帯全員（国保は世帯主と国保加入者のみ）が市県民税非課税で、所得が0円（年金収入のみの場合は80万円以下）の人。

※3 指定難病患者等は260円（要件あり）。

■問合せ 保険年金課 国民健康保険担当（☎41-2606）
後期高齢者医療担当（☎41-2665）

がん陽子線治療の説明会を行います

厚生労働省が承認する先進医療のひとつである陽子線治療について、その特徴などを説明します。

- ▶とき 12月17日(木)～令和3年2月25日(木)までの
毎週木曜日 午前10時～11時
- ▶ところ 文化会館 第2研修室
- ▶内容 がんについて、陽子線治療の特徴、治療までの流れ等の説明
※個別相談あり

▶定員 10人（予約制）

▶参加費 無料

■申込み・問合せ

一般社団法人メディポリス医学研究所
（☎0120-804-881 平日9:00～18:00）

水道事業の業務状況

■問合せ 企業局総務課 (☎41-2840)

令和2年度上半期 (4月1日～9月30日)

●経理の状況

給水人口や大口使用者の使用量の減少、節水型家電製品の普及や節水意識の浸透等により、水需要は減少傾向にあるため、経費削減等の取り組みを積極的に行っています。

安心で安全な水道水を届けることができるよう、古くなった水道管の布設替えや水道施設の更新工事などを効率的に行っています。

施設を整備するための収入

区分	金額
補助金・負担金・出資金	7,069万円
計	7,069万円

施設を整備するための支出

区分	金額
企業債償還金	2億8,505万円
建設改良費	1億4,352万円
計	4億2,857万円

不足する額3億5,788万円は、減価償却等に伴い発生した資金を充当して収入を補う見込みです。

水道水を届けるための収入

区分	金額
水道料金収入	11億5,341万円
長期前受金戻入	8,221万円
その他	356万円
計	12億3,918万円

水道水を届けるための支出

区分	金額
維持管理費	3億9,244万円
減価償却費等	3億5,730万円
人件費	1億 697万円
支払利息	6,370万円
その他	210万円
計	9億2,251万円

2年度上半期の純利益は、収入と支出の差額3億1,667万円になる見込みです。

2年度業務量の見込み

給水戸数
54,552戸
年間総給水量
10,337,586m³
1日平均給水量
28,322m³

令和元年度決算

●決算の状況

平成30年度に比べ、給水収益を含む収入は181万円(0.1%)の増、支出は940万円(0.4%)の減で、収支差額は4億5,280万円となり、11年連続で黒字決算となりました。

※地方公共団体財政健全化法による資金不足額は発生していません。

施設を整備するための収入

区分	金額
企業債	3億1,960万円
補助金・負担金・出資金	1億8,844万円
その他	22万円
計	5億 826万円

施設を整備するための支出

区分	金額
建設改良費	7億7,066万円
企業債償還金	5億6,631万円
国庫補助金返還金	463万円
計	13億4,160万円

不足する額8億3,334万円は、減価償却等に伴い発生した資金を充当して収入を補いました。

水道水を届けるための収入

区分	金額
水道料金収入	23億5,074万円
長期前受金戻入	1億5,651万円
その他	1億7,393万円
計	26億8,118万円

水道水を届けるための支出

区分	金額
維持管理費	10億5,689万円
減価償却費等	7億2,561万円
人件費	3億 877万円
支払利息	1億3,459万円
その他	252万円
計	22億2,838万円

元年度の純利益は、収入と支出の差額4億5,280万円となりました。

●元年度に実施した主な工事

- ・七浦町地内外配水管布設工事
- ・延命配水池送水管布設(4工区)工事

元年度業務量

給水戸数
54,629戸
年間総給水量
10,484,531m³
1日平均給水量
28,646m³

水道は、私たちの毎日の生活を支える重要なライフラインです。今後も、水道事業の経営基盤の強化と長期的な安定を目指し、内部努力を行いながら、なお一層の経営の効率化と健全化に努めます。

公共下水道事業の業務状況

■問合せ 企業局総務課 (☎41-2840)

令和2年度上半期 (4月1日～9月30日)

●経理の状況

下水道普及率は、令和元年度末で67.9%となりましたが、全国平均79.7%や福岡県平均82.6%に比べ低い状況です。

多くの方が下水道を利用できるよう、年間2ポイント程度の普及率の向上を目指し整備を進めています。

施設を整備するための収入

区分	金額
補助金・負担金・出資金	1億2,463万円
計	1億2,463万円

施設を整備するための支出

区分	金額
企業債償還金	6億8,595万円
建設改良費	3億4,528万円
計	10億3,123万円

不足する額9億660万円は、減価償却等に伴い発生した資金を充当して収入を補う見込みです。

下水を処理するための収入

区分	金額
下水道使用料	6億3,102万円
長期前受金戻入	4億5,742万円
その他	3,314万円
計	11億2,158万円

下水を処理するための支出

区分	金額
減価償却費等	8億8,044万円
維持管理費	3億4,663万円
支払利息	1億6,613万円
人件費	8,840万円
その他	8万円
計	14億8,168万円

2年度上半期の純損失は、収入と支出の差額3億6,010万円になる見込みです。

●2年度上半期に実施中の主な工事

- ・吉野污水第二幹線築造工事
- ・三池污水枝線管渠築造 (第13工区) 工事

2年度業務量の見込み

水洗化戸数
30,653戸
年間総処理水量
9,249,366^m₃
1日平均処理水量
25,341^m₃

令和元年度決算

●決算の状況

平成30年度に比べ、下水道使用料収入は、下水道普及率の向上、水洗化の促進により3,283万円 (2.6%) 増、経費削減や効率的な維持管理により、収益的収支は10年連続で黒字決算となりました。

※地方公共団体財政健全化法による資金不足額は発生していません。

施設を整備するための収入

区分	金額
企業債	18億3,900万円
補助金・負担金・出資金	18億1,090万円
計	36億4,990万円

施設を整備するための支出

区分	金額
建設改良費	34億9,291万円
企業債償還金	13億4,709万円
計	48億4,000万円

不足する11億9,010万円は、減価償却等に伴い発生した資金を充当して収入を補いました。

下水を処理するための収入

区分	金額
補助金・負担金	15億 144万円
下水道使用料	12億8,124万円
長期前受金戻入	8億8,143万円
その他	279万円
計	36億6,690万円

下水を処理するための支出

区分	金額
減価償却費等	17億3,190万円
維持管理費	8億2,846万円
支払利息	3億4,747万円
人件費	2億3,728万円
その他	3,791万円
計	31億8,302万円

元年度の純利益は、収入と支出の差額4億8,388万円となりました。

●元年度に実施した主な工事

- ・三池污水第五幹線築造工事
- ・吉野污水枝線管渠築造 (第9工区) 工事

元年度業務量

水洗化戸数
30,192戸
年間総処理水量
8,474,281^m₃
1日平均処理水量
23,154^m₃

下水道は、私たちが快適で衛生的な生活を送れるよう、川や海などの自然環境をきれいに保つとともに浸水などからまちを守るための重要な施設です。今後も、経営の効率化を図り、安定的な事業運営に努めます。



大牟田市の財政

令和元年度 一般会計決算

歳入 538億9258万円

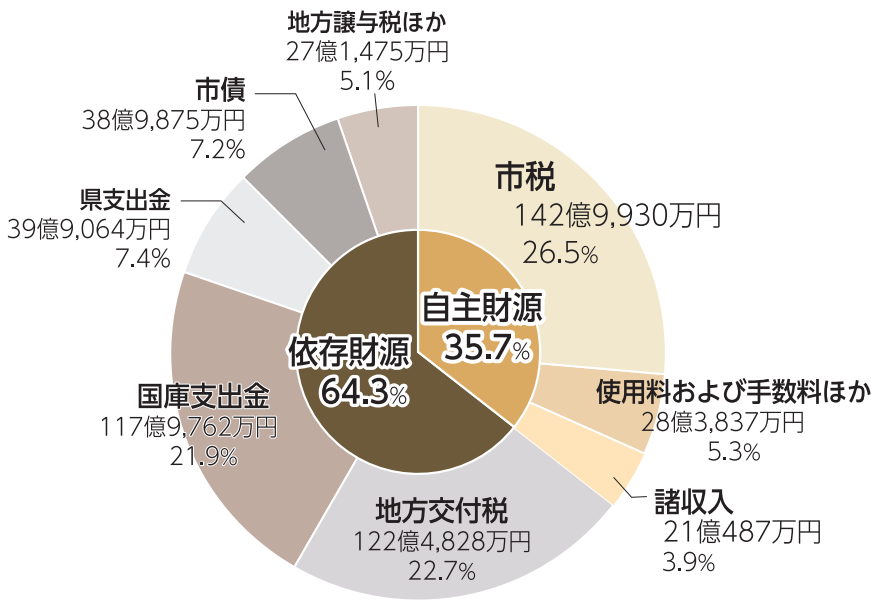

歳入総額	歳出総額	歳入歳出差引額	翌年度へ繰り越すべき財源	実質収支	単年度収支
538億9,258万円	537億3,801万円	1億5,457万円	8,167万円	7,290万円	3,042万円

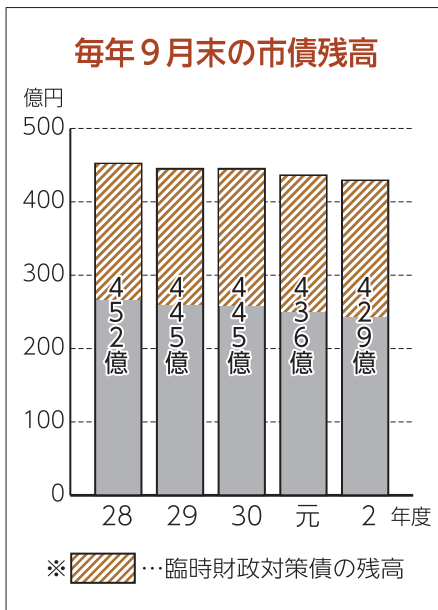

市民一人当たり (令和元年度)	使った費用……476,337円 負担した市税…126,750円 市債残高……401,090円
市民一人当たり (令和2年4月～9月)	使った費用……305,376円 負担した市税…70,349円 市債残高……382,177円
都市計画税の用途 (令和元年度)	都市計画事業費等…57億5,208万円 充当した都市計画税…3億4,102万円
入湯税の用途 (令和元年度)	観光振興費等……3億544万円 充当した入湯税……93万円
一時借入金の状況	残高 0円 (令和2年9月末現在)
市債の状況	残高 428億9,210万円 (令和2年9月末現在)

市債残高は、過疎対策事業債の残高が増加している一方で、全体として新規借入の抑制を行っているため減少しています。

市の財政状況を知ってもらうため、令和元年度決算額と令和2年9月末現在の予算の執行状況、財産、市債および一時借入金残高を公表します。
問合せ 財政課 (☎412507)

10年連続の黒字決算

令和元年度決算額は、歳入が538億9258万円、歳出が537億3801万円です。
歳入と歳出の差は1億5457万円となり、ここから翌年度へ繰り越した事業に充てる財源8167万円を除くと、実質収支は7290万円、平成22年度から10年連続の黒字決算となりました。

歳入の特徴

歳入総額は前年度に比べて、12億円の増加となりました。
自主財源は、前年度に比べて総額1億5千万円減少しています。これは、令和元年10月からの幼児教育・保育の無償化により、分担金および負担金が1億2千万円減少しているためです。

依存財源は、前年度に比べて総額13億6千万円の増加となりました。これは、臨時財政対策債を含めた実質的な普通交付税が4億5千万円増加したことがあげられます。また、普通建設事業費の増加により、市債が3億4千万円の増加となりました。

歳出の特徴

歳出総額は前年度と比べて、総額11億6千万円の増加となりました。増加の要因は、児童扶養手当給付費や障害者サービス給付費の増加などにより民生費が8億2千万円増加したこと、高泉公営住宅建設事業費の増加により土木費が6億6千万円増加したことなどがあげられます。

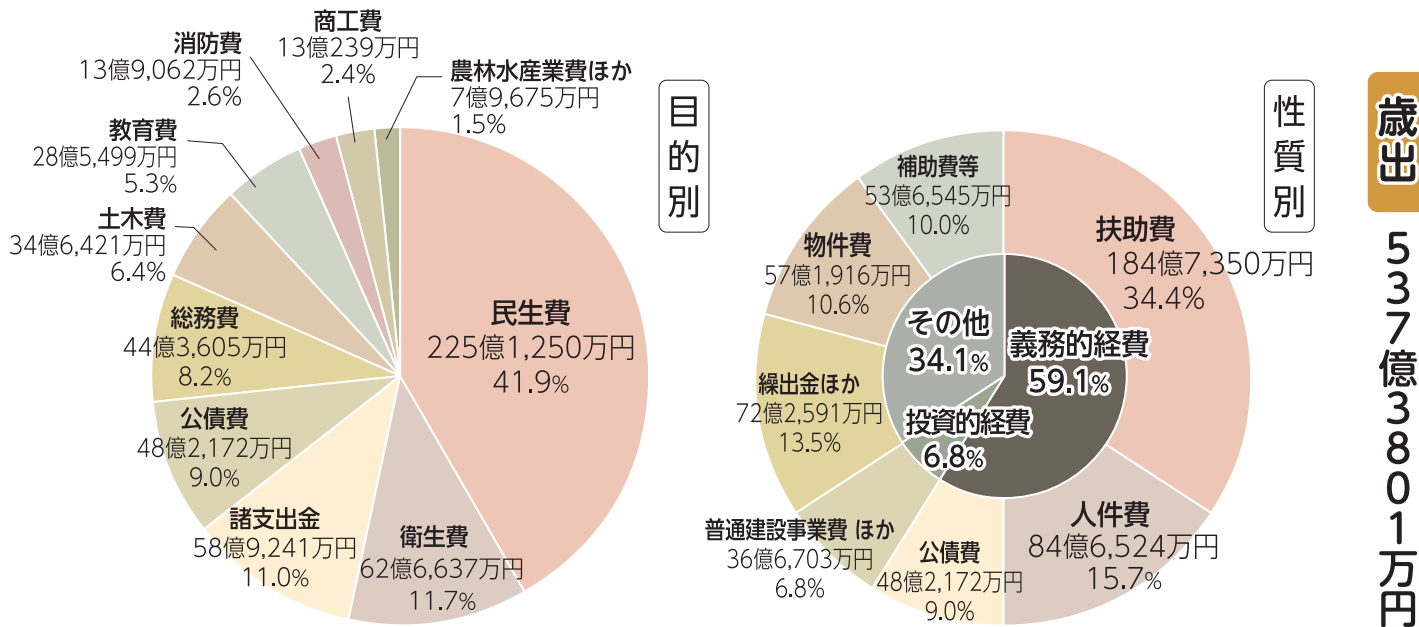

用語解説

- 地方交付税 … 市町村が一定の行政サービスを保てるよう、国が配分する金。
- 国庫・県支出金 … 特定目的の達成のために国や県が交付する金。
- 市債 … 施設の整備等のために市が借り入れる資金。長期間かけて返済。
- 臨時財政対策債 … 地方交付税の財源が不足する場合、その分を補填^{ほてん}するために市が借り入れてよいとされる金。その元利償還金は、翌年度以降の地方交付税に算入される。
- 都市計画税 … 都市計画区域のうち市街化区域内に所在する土地および家屋に対し課される税金。街路・公園・下水道等の事業に使われる。
- 入湯税 … 入湯施設を利用する際に、利用者に対し課される税金。消防施設や観光の振興等の事業に使われる。
- 扶助費 … 生活保護など福祉や医療費助成の経費。
- 公債費 … 市債の返済経費。
- 物件費 … 委託料、賃借料などの経費。
- 普通建設事業費 … 道路、住宅、学校など公共施設の建設費。
- 実質収支 … 当該年度まで累積した歳入と歳出の差額。
- 単年度収支 … その年度だけの歳入と歳出の差額（当該年度の実質収支から前年度の実質収支を差し引いた額）。
- 一時借入金 … 一時的に現金が不足した場合に借り入れる金。

市債残高の推移

国や県の財源を積極的に活用することなどにより、新規借入れの抑制が行っています。このため、市債残高は昨年度より6億円減少しています。今後も、新規の市債発行額を抑制し、市債残高の縮減に努めていきます。

性質別では扶助費、目的別では民生費が、依然大きな割合を占めています。扶助費は、子ども・子育て支援制度に伴う保育所、幼稚園等への委託料や障害者サービス給付費などにより年々増加しています。

財政健全化の今後

これまでの行財政改革の取り組みにより、人件費や公債費の削減に一定の効果が見られていますが、高齢化の進展により、扶助費等の社会保障関係費の増加が続いています。また、財政の健全性を示す経常収支比率や実質公債費比率等の財政指標は、依然として目標値に到達しておらず、財政が硬直化している状況です。

このようなか、将来を見据えたまちづくりにつながる事業に取り組むとともに、災害からの復旧・復興と災害に強いまちづくりや新型コロナウイルス感染症対策と地域経済の活性化を重点的に取り組む必要があります。このため、市税をはじめとした自主財源の確保に努めるとともに、選択と集中の考え方の下、限られた資源を有効に使うことで安定的な財政基盤を築いていきます。

市有財産の状況 (令和2年9月末現在 m²は平方メートル、m³は立方メートル)

土地建物	3,756,649.01m ²	職員退職手当積立基金	7億5,125万円	まちづくり基金	7,541万円
立木	503,011.54m ²	国民健康保険高額療養資金貸付基金	200万円	動物園ゆめ基金	4,023万円
地上権及び地役権	3,395.3m ²	わくわくシティ基金	9,885万円	青少年健全育成基金	894万円
有価証券	1,758.32m ²	福祉振興基金	2億8,859万円	九州新幹線渇水対策施設維持管理基金	12億4,665万円
出資金及び出捐金	3,000万円	人生トリアスロン金メダル基金	109万円	財政調整基金	24億9,005万円
出資財産	24億195万円	庁舎等建設積立基金	20億9,125万円	安心安全まちづくり基金	1,071万円
土地開発基金	13万円	ふるさと・水と土保全基金	1,146万円	市立学校施設整備基金	4,686万円
廃棄物の埋立地取得及び処理工場建設積立基金	4億7,165万円	介護給付費準備基金	5億1,030万円	おおむた100若者未来応援基金	9,672万円
著作権	2億1万円	近代化遺産保存活用基金	4,579万円	森林環境譲与税基金	484万円
商標権	1件				
	1件				

会計別令和元年度決算および令和2年度予算執行状況 (令和2年9月末現在)

会計	令和元年度決算			令和2年度予算執行状況					
	歳入	歳出	差引	予算現額	収入済額	収入率	支出済額	執行率	
一般会計	538億9,258万円	537億3,801万円	1億5,457万円	784億3,954万円	369億2,893万円	47.1%	342億7,268万円	43.7%	
特別会計	国民健康保険	143億8,351万円	140億7,674万円	3億677万円	146億7,974万円	57億9,285万円	39.5%	52億7,407万円	35.9%
	介護保険	135億4,516万円	131億8,416万円	3億6,100万円	141億4,307万円	59億1,214万円	41.8%	54億7,701万円	38.7%
	後期高齢者医療	20億6,211万円	20億2,596万円	3,615万円	20億9,758万円	6億1,675万円	29.4%	5億8,045万円	27.7%
	病院事業債管理	11億6,784万円	11億6,784万円	-	9億8,089万円	4億9,044万円	50.0%	4億9,044万円	50.0%

●健全化判断比率の推移

指標	27年度	28年度	29年度	30年度	元年度
実質赤字比率	-	-	-	-	-
連結実質赤字比率	-	-	-	-	-
実質公債費比率	9.0%	8.9%	9.1%	8.4%	7.7%
将来負担比率	77.9%	73.7%	58.4%	48.0%	37.2%

※実質赤字比率および連結実質赤字比率は、実質赤字額がないため「-」で表示

「健全化判断比率」は改善傾向

「地方公共団体の財政の健全化に関する法律」に基づき、地方公共団体は、毎年度決算時に「健全化判断比率」を算定し公表することになっていきます。本市の財政状況を表す健全化判断比率は、いずれの指標も法で定める基準を
超えず、改善傾向にあります。

■実質赤字比率

一般会計等の赤字の程度を指標化したものです。

■連結実質赤字比率

一般会計や下水道事業会計など全ての会計を合わせて計算し、赤字の程度を指標化したものです。

■実質公債費比率

借入金の返済額などの大きさを指標化したものです。

一般会計の公債費はピークを過ぎ減少していますが、下水道事業会計など他会計の公債費に対して一般会計が繰出す経費が多額であることから、全国の市区町村の平均値5.8%を上回っています。

■将来負担比率

借入金や将来支払っていく可能性のある負担等の現時点での残高を指標化したものです。

市債の新規発行(過疎対策事業債の70%・臨時財政対策債を除く)を元金償還額以内に抑えることにより、残高は減少しているものの、現在高が多額であることから、全国の市区町村の平均値27.4%を上回っています。

お知らせ

景観はがき絵グッズプレゼント

市民の投票で選ばれた景観はがき絵作品をカレンダー、下敷き、マスクケースにしました。希望者にはそれぞれ一つまで進呈します。

▼とき 12月21日(月)～
※なくなり次第終了

▼配布場所・問合せ 都市計画・公園課 (☎412782)

大牟田市消防出初式

新型コロナウイルス感染拡大防止のため、消防本部職員および消防団員のみで実施します。

▼問合せ 消防本部総務課人事企画係 (☎533521)

医師、歯科医師、薬剤師の届け出をお願いします

今年度は、医師、歯科医師、薬剤師の届け出年度です。届け出票は、県内の保健所、保健福祉(環境)事務所の窓口、

県のホームページからも入手できます。

▼対象 就業の有無に関わらず、医師、歯科医師および薬剤師の免許を持っている人

▼届出期限 1月15日(金)

▼届出先 南筑後保健福祉環境事務所

▼問合せ 福岡県保健医療介護部保健医療介護総務課 (☎092・643・3238)

調理師業務従事者届

▼対象 12月31日現在、県内の施設で調理業務に従事している調理師

▼届出方法 県のホームページから電子申請

▼届出期限 1月15日(金)

▼問合せ 南筑後保健福祉環境事務所健康増進課 (☎722185)

のり養殖被害防止のため有明海で銃によるカモの捕獲

▼とき 2月末まで2回程度を予定

▼問合せ 福岡有明海漁業協同組合連合会 (☎736166)

福岡県海外戦没者慰霊巡拝事業および福岡県沖縄地域戦没者追悼事業の中止

新型コロナウイルスの影響により中止となりました。

▼問合せ 一般財団法人福岡県遺族連合会事務局 (☎092・761・0012) または、最寄りの各郡市区遺族会

福岡県特定最低賃金改定

1時間当たりの産業別最低賃金 (①～③は2年12月10日、④⑤は、元年12月10日)

①製鉄業、製鋼・製鋼圧延業、鋼材製造業…976円、
②電子部品・デバイス・電子回路、電気機械器具、情報通信機械器具製造業…927円

③自動車(新車)小売業…941円
④輸送用機械器具製造業…944円
⑤百貨店、総合スーパー…889円

※特定最低賃金に該当しない産業は、福岡県最低賃金(842円)が適用されます。

▼問合せ 福岡労働局労働基準部監督課賃金室 (☎092・411・4578)

動物虐待は犯罪です!

昨年の法改正で、動物虐待に対する罰則が強化されました。動物虐待を見つけたら警察署へ連絡してください。

- ◆愛護動物をみだりに殺したり傷つけた者
…5年以下の懲役または500万円以下の罰金
- ◆愛護動物をみだりに虐待した者、遺棄した者
…1年以下の懲役または100万円以下の罰金

■問合せ 保健衛生課 (☎41-2669)

障害者の法定雇用率の引き上げ(3月1日～)

全ての事業主には、法定雇用率以上の割合で障害者を雇用する義務があります(障害者雇用率制度)。

- ◆民間企業…2.2%⇒2.3%
- ◆対象となる事業主の範囲…

従業員45.5人以上⇒43.5人以上
※従業員43.5人以上45.5人未満の事業主は特に注意してください。



厚生労働省
ホームページ

男女共同参画に関わる苦情等の申し出ができます

大牟田市男女共同参画推進条例に基づき、苦情や救済の申し出ができます。

▶申し出ることができる内容 ①市が行っている施策の中で、男女共同参画の推進に影響を及ぼすと認められるもの、②性別による差別的取り扱いやセクシュアル・ハラスメントなどの人権侵害

▶対応 市長が委嘱した男女共同参画推進委員(弁護士および学識経験者)が、公正・公平な立場から聞き取りなどの調査を行い、結果によっては、関係者への是正勧告や助言、市長に改善を求めるなどの対応を行います。

■申出方法・問合せ 人権・同和・男女共同参画課窓口または市のホームページから「申出書」を入手し、必要事項を記入のうえ、郵送または直接、同課(中央区公民館内 〒836-0862 原山町13-3 ☎41-2611)へ

講座・講演会

相続・空き家・不動産セミナー
おおよび無料相談会

- ▼とき 1月16日(土)セミナー：午後2時～3時、相談会：午後3時～4時30分（4時まで受け付け）
- ▼ところ えるる
- ▼内容 セミナー：「相続と遺言」をテーマにした講演、相談会：土地や相続などに関する困りごとに専門家が対応
- ▼定員 30人
- ▼入場料 無料
- ▼問合せ ありあけ不動産ネット協同組合相談窓口（☎553585）
- ▼Excel講座（初級～中級）
- ▼とき 1月16日～2月27日の毎週土曜日午後1時～4時
- ▼ところ 小郡市生涯学習センター
- ▼対象 ひとり親家庭の母、父、または寡婦・10人
- ▼受講料 無料（教材費2000円は自己負担）
- ▼託児 あり（要事前予約）
- ▼申込期限 1月6日(水)
- ▼申込み・問合せ 久留米ひとり親サポートセンター（☎0942・32・1140）

募集

子ども大牟田検定受検者募集

- 郷土を知り、愛する心を育てるために市内の小中学生が毎年挑戦しています。あなたもチャレンジしてみませんか。
- ▼受検日 1月13日(水)～20日(水)
- ▼受検方法 問題と解答を渡します。自宅で解いてください。
- ▼受検料 無料
- ▼申込期限 1月15日(金)
- ▼申込み・問合せ 学校教育課指導室（☎412861）

大牟田市立病院看護職員募集

- ▼採用予定人員 ①助産師：若干人、②看護師：10人程度
- ▼試験日 随時試験（受付後に別途連絡します）
- ▼申込み・問合せ 同病院人事課（☎531061）
- ※詳細は、同病院ホームページを確認してください。

大牟田医師会看護専門学校
3年度看護学生二次募集

- ▼課程 准看護科・看護科
- ▼出願期間 1月4日(月)～12日(火)
- ▼試験日 1月16日(土)
- ▼合格発表 1月22日(金)

- ▼申込み・問合せ 同校（☎527698）
- ※詳細は、同校ホームページを確認してください。

仕事・資格

危険物試験準備講習会
（乙種4類対象）

- ▼とき 1月30日(土)午前9時～午後5時
- ▼ところ 消防本部
- ▼申込期限 1月29日(金)
- ▼申込み・問合せ 消防本部予防課（☎533529）

危険物取扱者試験
（乙種4類のみ）

- ▼とき 2月11日(水)
- ▼ところ 保健医療経営大学（みやま市）
- ▼願書受付 消防本部、各出張所で配布する願書を12月24日(木)消印有効で消防試験研究センターへ。インターネットによる申請もできます。

定時制高校入試特別措置

- 福岡県立高校定時制課程では、学力検査を行わず、作文で入学者選抜を行う特別措置を実施しています（一部学校を除く）。
- ▼試験日 3月10日(水)・11日(木)

子育てサポーター養成講座

つどいの広場で活動する子育てサポーターと地域で子育ての支援活動をするファミリー・サポート・センター協力会員を養成します。

- ▶とき 1月26日(火)・28日(木)、2月5日(金)・16日(火)午前10時～正午、2月9日(火)午前10時～正午、午後1時～3時
- ▶ところ えるる
- ▶内容 ボランティアの心得、保育士の講話、乳幼児の心肺蘇生法など
- ▶対象 市内に住み、子どもが好きで、ボランティア活動や子育て支援に興味がある人・15人（託児あり・要予約）
- ▶受講料 無料
- ▶申込期限 1月23日(土)
- 申込み・問合せ つどいの広場（☎52-5656）または、おおむたファミリー・サポート・センター（☎55-3660）へ

新米パパ・ママの皆さん、参加しませんか♪
パパ・ママ育児専科

出産・育児に対するパパとママの絆を深め、参加者同士の交流を行います。

- ▶とき 1月18日(月)午後1時～約3時間
- ▶ところ 保健センター1階
- ▶内容 妊娠・分娩のお話、赤ちゃんのお世話体験、妊婦体験、歯のお話
- ▶対象 市内在住の妊婦と夫（パートナー）・先着8組（要予約）
- 申込み・問合せ 子育て世代包括支援センター
はくはく  (☎41-2260)

※次回は、3月13日(土)を予定しています。



▼対象 高校入学資格がある満20歳以上の人(3年4月1日現在)

▼願書配布場所・試験会場 志願先高校

▼受付期間 2月16日(火)～24日(水)(24日は正午まで)

▼問合せ 福岡県教育庁高校教育課(☎092・643・3904)または志願先高校へ

福岡障害者職業能力開発校 訓練生(障害のある人)

▼募集科目 ①機械(CAD)科、②プログラム設計科、③商業デザイン科、④OA事務科、⑤流通ビジネス科(流通ビジネス科音声パソコンコース)、⑥総合実務科、⑦職域開発科

▼訓練期間 1年間(②は2年間、⑦は6カ月間)

▼入校日 4月9日(金)

▼募集期限 1月28日(金)

▼申込み・問合せ 同校(☎093・741・5431 FAX093・741・1340)

※定員等詳細は、問い合わせてください。

相談

司法書士相談(予約制)

▼とき 1月5日(火)午後1時～

▼定員 先着12組

▼申込期間 12月16日(水)～1月4日(月)

宅建協会の不動産相談(予約制)

▼とき 1月6日(水)午後1時～3時

▼ところ 市民生活課

▼申込み・問合せ 前日正午までに、宅地建物取引業協会 県南支部(☎857308)へ

遺言等公証法律相談会(予約制)

▼とき 1月9日(土)午前9時～午後5時

▼相談内容 遺言、相続、高齢者等の財産管理(任意後見)、金銭・不動産の貸借、離婚、尊厳死宣言など

▼相談時間 1組50分

▼ところ・申込み・問合せ 大牟田公証役場(☎525944)

櫛野墓園を貸し出します



- 貸し出し区画 6カ所
- 区画面積 4～12㎡
- 永代使用料 140,000円～624,000円

市外居住者の永代使用料は、市内居住者の永代使用料に50%を加算した単価で計算した額となります。

▶申込み資格

市内在住者～埋蔵する遺骨を持っていること
市外在住者～市内に本籍があることまたは市内に墓地等を所有していて、埋蔵する遺骨を持っていること

▶申込期間 3年1月15日(金)～1月29日(金)の平日
▶申込方法 印鑑、申込書、火葬許可証のコピー(火葬許可証がない場合は、墓園使用決定後に納骨証明書(墓地管理人の証明書)を下記まで)

▶決定方法 抽選
■申込み・問合せ 都市計画・公園課(☎41-2782)



※詳しくは、市のホームページをご覧ください。

市有地を購入しませんか

市では、使用する見込みのない財産について、売却を行っています。今回は、市有地13物件を入札により、市があらかじめ決めた予定価格以上で最も高い価格をつけた人に売ります。入札には個人・法人を問わず参加できます。

▶申込方法・期間 参加申込書に必要事項を記入し、必要書類をそろえて、受付期間内に下記へ提出してください。

【受付期間】…12月15日(火)～3年1月6日(水)午前8時30分～午後5時15分(土・日・年末年始を除く)

▶入札日(落札者決定日) 令和3年2月5日(金)

※入札前に入札保証金の納付が必要です。
※入札後直ちに開札し、落札者を決定します。

▶入札参加者がいなかった場合 3年3月10日(水)～10月29日(金)の開庁日に、先着順で申込みを受け付けます。

■申込書等の配布場所・問合せ 公共施設マネジメント推進課(☎41-2557 市役所本庁舎4階)。市ホームページからも入手できます。

①本町5丁目3番5 地積 335.43㎡(101坪) 予定価格 8,880,000円	②明治町2丁目61番169 地積 24.75㎡(7坪) 予定価格 460,000円
③大字歴木字五郎川1485番6(買戻特約付き) 地積 2,710.34㎡(819坪) 予定価格 6,240,000円	④明治町3丁目6番32 地積 90.11㎡(27坪) 予定価格 1,470,000円
⑤北磯町81番6外 地積 193.73㎡(58坪) 予定価格 3,810,000円	⑥松浦町11番13 地積 238.70㎡(72坪) 予定価格 3,550,000円
⑦健老町96番56 地積 185.14㎡(56坪) 予定価格 3,110,000円	⑧花園町106番1外 地積 1287.92㎡(389坪) 予定価格 11,710,000円
⑨西宮浦町7番11外 地積 123.04㎡(37坪) 予定価格 2,580,000円	⑩健老町423番24外 地積 108.13㎡(32坪) 予定価格 1,880,000円
⑪健老町423番26 地積 59.94㎡(18坪) 予定価格 780,000円	⑫三里町1丁目16番24 地積 166.43㎡(50坪) 予定価格 3,730,000円
⑬大字今山字中鬼古賀1344番23 地積 146.63㎡(44坪) 予定価格 890,000円	

！ 新型コロナの影響で、中止や延期となる場合があります。
詳しくは、各問合せ先に確認してください。
※発熱等症状がある場合や体調がすぐれない場合は、参加を控えてください。
※参加する時は、感染拡大防止対策（マスクの着用、手洗い・消毒液の利用等）をお願いします。

文化会館 ☎55-3131 FAX52-8651

“音楽”は魔法のコミュニケーション マロ先生のお話とミニコンサート

“マロ”こと、NHK交響楽団コンサートマスターのヴァイオリニスト篠崎史紀さんとチェリスト藤村俊介さんを迎え、音楽の楽しさについて話します。ピアノとのアンサンブルコンサートもあります。

- ▶と き 3年1月17日(日)15:00開演 (14:30開場)
- ▶ところ 同館 大ホール
- ▶出演 篠崎 史紀さん、藤村 俊介さん、
木村 法子さん、松尾 真貴さん
- ▶入場料 小学生～大学生500円、一般1,000円
(全席自由・税込)

大牟田押花の会作品展 ～押し花で飾るクリスマスとお正月～

押し花作品で癒やしの時間を過ごしてください。
特別展示：吉野小学校6年生制作押花絵

- ▶と き 12月15日(火)～20日(日)9:30～17:00
(15日は13:00～、最終日は16:00まで)
- ▶ところ ゆめタウン大牟田 新館2階わくわく広場
- ▶入場料 無料
- 問合せ 同事務局・四井 (☎090-2580-8126)

動物園 ☎56-4526 FAX56-9551

●動物かるた

動物園の動物たちが大きなかるたになりました。かるた遊びに参加して、動物のことをもっと知っちゃおう！参加者にはスペシャル缶バッジをプレゼント！

- ▶と き 3年1月2日(土)・3日(日)13:30～
(13:15～受け付け)
- ▶ところ カンガルー舎前

●今年は何年？！ ～ウシのなかま特別ガイド～

2021年の干支はウシ。でも動物園にウシはいません。そこで、ウシの仲間ムフロンガイドを行います。限定30人に飼育員手作りのミニブックをプレゼント！

- ▶と き 1月11日(祝)13:30～ (予約不要)
- ▶ところ ムフロン展示場前

大牟田観光協会 ☎52-2212 FAX43-0100

●大牟田初詣スタンプラリー2021 中止のお知らせ

市内の指定社寺8社寺を対象とした初詣スタンプラリーは、新型コロナ感染拡大防止のため中止します。スタンプ用紙や記念品の配布はありません。

●観光ガイド募集ツアー第2弾

大牟田の魅力を感じながら、港と工場の幻想的な夜景を撮影しませんか。三池港（光の航路・シグマパワー発電所）～三井港倶楽部（外観）～宮浦公園（高台）を観光バスで巡ります。

防寒対策をして参加してください。

- ▶と き 3年1月23日(土)17:00～20:00 (約3時間)
- ▶集合 17:00までにJR大牟田駅東口
(連絡通路橋前)
- ▶対象 ガイドになりたい人、興味のある人・
先着10人 (要申込)
- ▶参加費 無料
- ▶持ってくる物 懐中電灯
- ▶申込期間 12月18日(金)～3年1月15日(金)

●大牟田観光ボランティアガイド養成講座

大牟田市の魅力を学び、観光ボランティアガイドとしてまちの魅力を伝えていきませんか。

- ▶と き 1月30日(土)、2月6日(土)・27日(土)、3月6日(土)・
20日(祝) いずれも、10:00～12:00
- ▶ところ 大牟田観光プラザ内研修室
- ▶内容 観光ガイドについて、大牟田市の基礎講座（大牟田のあゆみ、宮原坑・三池港）、おおむたまち歩き定時ツアー体験
- ▶対象 18歳以上（高校生不可）で、養成講座修了後、観光ボランティアガイドとして活動できる人・10人（要申込）
- ▶受講料 無料
- ▶申込期間 12月18日(金)～3年1月15日(金)

- ◆休館日 12月21日(月)・28日(月)・31日(休)、1月1日(祝)・
4日(月)・12日(火)



エコサックセンター ☎41-2735 FAX41-1552

エコサックセンターの環境教室

毎月、さまざまな種類の地球にやさしい環境教室を開催しています。ぜひ参加してみませんか。



■申込み 12月25日(金)8:30から電話またはホームページで同センターまで

各教室	開催日	定員	参加費
①カルトナージュ教室～素敵なおもてなしのマスクケースづくり～	1/27(水)13:00～15:00	先着10人	1,000円
②健康料理教室	1/28(木)10:00～13:00	先着8人	500円
③押花教室～素敵なおもてなしのウェルカムボード編～	2/3(水)10:00～12:00	先着8人	1,000円
④バレンタインアイシングクッキー教室	2/7(日)13:30～15:00	先着10組	1人1,200円
⑤パンクッキング教室	2/10(水)10:00～13:00	先着8人	500円
⑥レジンアクセサリー教室	2/11(祝)10:00～12:00	先着8人	1,000円
⑦つまみ細工教室(初級)～可愛いチューリップのブローチづくり～	2/12(金)10:00～12:00	先着10人	1,000円

子ども凧あげ大会～目指せ！！凧あげ名人！～

- ▶とき 1月17日(日)10:00～13:00
- ▶ところ 甘木山公園
- ▶内容 凧コンテスト、凧の上手なあげ方教室等
- ▶対象 自作の凧または、市販の凧を持参できる人

- ▶参加費 無料(要事前申込)
- ※悪天候の場合は、中止



- 【凧の展示会(有明凧の会)】12月13日(日)～1月17日(日)
- ▶ところ 同センター

三池カルタ・歴史資料館 ☎53-8780 FAX53-8781

冬の企画展 地図・絵葉書でみる三池炭鉱

世界遺産登録5周年を記念し、三池炭鉱に関する地図や絵葉書など約30点を紹介します。

- ▶とき 12月15日(火)～3年3月28日(日)
10:00～17:00
- ▶観覧料 無料
- ▶休館日 毎週月曜日、毎月最終木曜日
(祝日の場合は翌日)



石炭産業科学館 ☎53-2377 FAX53-2340

第21回 炭都写真コンテスト作品展・ 思い出のスナップ写真展

コンテスト入賞作品をはじめすべての応募作品と、炭鉱や炭都にまつわる思い出の写真を展示します。

- ▶とき 12月19日(土)～3年1月24日(日)9:30～17:00
※表彰式は、12月19日(土)10:00～
- ▶ところ 同館 企画展示室
- ▶入場料 無料(常設展示観覧は有料)
- ▶休館日 毎週月曜日(祝日の場合は翌日)

図書館 ☎55-4504 FAX43-1167

カルタックスおおむた 30周年記念YEAR新春運試し！！

●雑誌のふろくが当たる福引き会

期間中に図書館で本を借りた人に福引き券を1日1枚渡します。1枚につき1回参加できます。

- ▶とき 福引き券配布期間…3年1月5日(火)～10日(日)
福引き会…3年1月10日(日)9:30～
※ふろくが無くなり次第終了
- ▶対象 同館の貸出カウンターで本を借りた人
- ▶参加費 無料

●理科読

理科読とは、理科実験とおはなし会を組み合わせたイベントです。

- ▶とき 3年1月11日(祝)14:30～
- ▶ところ カルタックスおおむた 3階集会室
- ▶テーマ 空気～真空～
- ▶対象 小学生・12人(抽選)
- ▶参加費 無料
- ▶申込期間 12月15日(火)～27日(日)に電話または来館

マイナンバーカードを持っている皆さん

※お急ぎください!

キャッシュレス決済で使えるポイントが

付与率
25%

上限 5,000 円分 もらえる!

マイナンバーカードを使って、マイナポイントの予約・申込みを行い、選択したキャッシュレス決済でチャージや買い物をすると、ポイントが付与されるのがマイナポイントの仕組みです

※マイナポイントは3月終了予定。ただし、予約者数が国の予算の上限に達した場合には、その時点で終了する可能性があります。

マイナポイント手続きスポットで
予約・申込みする場合

スマートフォンが
なくてもできる

【予約・申込みに必要なもの】

- ①マイナンバーカード
- ②マイナンバーカードの暗証番号4桁（電子証明）
- ③本人名義の決済サービスのID・セキュリティコード

【マイナポイント手続きスポット】

- auショップ ■ドコモショップ ■イオン
- ソフトバンクショップ ■ワイモバイルショップ ■郵便局
- セブン銀行ATM ■ヤマダ電機 ■ローソン(マルチコピー機)
- 大牟田市役所市民課内 マイナポイント設定支援ブース

※対応していない店舗等や申込みが出来ない決済サービスが一部あります。

※本人以外による手続きは出来ませんので、注意してください。

スマートフォンで
予約・申込みする場合

*カード読み取り対応機種のみ可能

詳細はこちらから
確認してください →



問合せ

- ▶マイナンバー総合フリーダイヤル
☎0120-95-0178 (案内に従い5番を選択)
平日：午前9時30分～午後8時
土日祝：午前9時30分～午後5時30分
- ▶マイナンバーカードの
申請・取得や暗証番号のこと
市民課 ☎54-7788
- ▶マイナポイントのこと
総合政策課 ☎41-2244

今月の逸品 日本のカルタ発祥の地・おおむた

南アルプスかるた

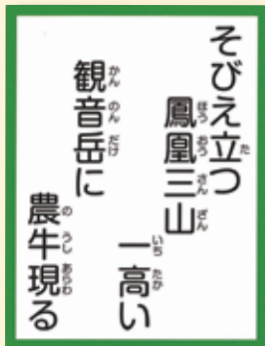

企画：静岡市
公開：2014年

南アルプスは2014年に国立公園指定50周年を迎え、またこの年にユネスコエコパークにも登録されました。

このカルタは南アルプスがかつた価値や魅力、大自然からもたらされる豊かな恵み、そこから発展した産業や文化などを楽しく知ってもらうことを目的に、静岡大学教育学部の学生たちが中心となって製作されました。

三池カルタ・歴史資料館

開館時間 10:00～17:00
休館日 毎週月曜日・最終木曜日
年未年始(12/28～1/4)
問合せ ☎53-8780 FAX 53-8781